京城日報 夕刊 七月二十六日(日)
編輯兼發行人 中村… 印刷人 …
發行所 京城府太平通一丁目 京城日報社

時計・蓄音器・寶飾品 其他全商品 今般弊店は口銭半減實上三倍主義斷行の爲め値下斷行仕候 京城本町二 村木時計店 電本四七一・四七二

拓務省廢止は 所詮免れ難い

拓務省廢止實現と共に 内閣改造說傳はる

【東京電話】今日まで省の廢合問題に對し寧ろ白紙的態度を執り來つた安達内相は財政的非常時において省の廢合はやむを得ないとなし、廿四日江木鐵相との會見でその意見を表明し兩相の意見は一致を見るに至つた。**併し省の廢合の範圍については安達内相は農林、商工兩省の合併はこれを取り止め單に拓務省のみを廢止せんとする肚らしく**、安達内相は二十五日井上、田中の兩相と會見の際にも非公式に自己の意見を述べて種々懇談した模樣である。しかしてこの**安達内相の意見に對しては閣僚中にも比較的贊成者多く、これと同時に政府與黨内には早くも拓務省の廢止とともに内閣改造を斷行し**、小泉遞相の自發的勇退を求めて失業する原拓相をその後に据ゑて圓滿解決の方法を講ずべしとの論が行はれるに至つた

審議會以前に 全閣僚の意見を徴せ 町田、田中兩相の意見

【東京電報】町田農相は廿五日午後五時丸の内日本倶樂部において田中文相と會見、省の廢合問題その他重要整理案の審議會附議手續きに關し意見の交換をなしたが、結局省の廢合その他の諸整理は單に閣僚的なるにつき關係閣僚のみならず全閣僚に對し審議會附議以前に何等かの方法によつて若槻首相より意見を徴することが妥當であるといふ意見の一致をみた

樂觀を許さず 與黨内にも反對

【東京電報】行政整理に伴ふ省の廢合問題は閣内にも異論を生ずるに至り、與黨方面特に農村議員の反對論と相俟て漸く面倒な政治問題化せんとするに至つたので、安達内相は二十五日田中、井上兩相を訪ひ更に山道幹事長は江木鐵相訪問後川崎幹事長と會見するなど、省廢合を中心とする與黨の動きは漸く頻繁となつたが、行政整理準備委員會は既に拓務省の廢止、農林、商工兩省の合併を最後的に決定せんとしてゐるので、若槻首相はそれ以前にまづ安達、井上兩主務相等と協議の上原、櫻内、町田各相等と會見諒解を求める方針であるが、右三相は省の廢合に關する行政整理の根本方針に手續き上の問題につき相當不平を抱いてをり、關係政務官も反對してゐるので今後の成行きは必ずしも樂觀を許さぬものあり成行注目される

腹藏なき 意見交換 廿七日夕べ 首相官邸で

【東京電報】黨出身閣僚と與黨幹部との懇談會は廿七日午後六時から首相官邸に開會、現下の重大問題たる行政整理省廢合、軍制改革等につき腹藏なき意見の交換をなすこととなつたが、時節柄非常に注目されてゐる

關係大臣の 態度が重大 結局龍頭蛇尾に 終ると野黨見縊る

【東京電報】行政整理の檜玉に上げられんとしてゐる省の廢合問題を中心に閣内兎角の不統一狀態に對し、政友會幹部側の見る處は與黨が既に省の廢合を決定し、政府も準備委員會において決定案を作成發表した以上實現を期すべきであるが、併しどの程度まで眞劍なのか疑問である。殊に關係大臣たる原、町田、櫻内の三氏は強硬に反對意見を主張して居り、廿七日傳へられるところによれば若槻首相も確乎たる所信を有してゐないのであるから結論を得るまでにはまだ幾多の波瀾曲折あるは勿論だが、結局龍頭蛇尾に終るのではないかと見縊り、政府與黨就中關係三相の態度如何によつては重大なる事態をひき起すに至るやも知れぬとし今後の情勢推移を重視してゐる

悲觀論 貴院は期待薄

【東京電報】現内閣の一枚看板たる行政整理問題は省の廢合問題で紛糾せんとするに至つたので貴院方面でも今後の成行きに注意を拂つてゐるが、同院各派側では左の如き諸理由を以て結局行政整理は看板倒れとなるであらうと爲し期待薄の模樣である

一、行政整理の必要なるは論を俟たぬが、國策遂行の大局よりする根本的整理ならば兎も角今回の傳へらるゝ如き案では赤字補塡の應急對策としか見られず若しずして又復現行制度に逆戻りする懸念がある、即ち拓務、商工、農林省等の存在意義は今日少しも減つて居らず、その度合は益根據がなく幾何の節約をなし得るか知らぬが復活する可能性多く斯くては徒らに行政官廳の事務紛糾を來すに止まり永く現内閣の功績として殘る行政整理は行へない

兩省合併反對 關係者の打合せ 宣言決議の起草は 帝國農會に一任す

【東京電報】帝國農會、帝國農政協會、水産會、その他農業團體代表者は二十五日午後帝國農會事務所において來る三十一日赤坂三會堂で開かれる農林商工兩省合併反對に關する下打合せを行つたが宣言決議の起草を帝國農會に一任することに決定、二十七日更に打合せ會合を開き右宣言決議案を最後確定することゝなつた

電氣瓦斯府營期成會 朝鮮人の役員

府内朝鮮人有志二百卅四名は廿五日午後五時から鍾路通りの明月館本店に參集、京城電氣瓦斯府營期成會を組織したが、その役員は左の通り

委員長 劉文煥▲臨時常任委員 金玉鉉▲調査部常任委員 崔文鎭▲宣傳部常任委員 金東徹▲常務委員 朴承稷、洪淳必、劉銓、曹秉學、閔奭、李鳳九、金思旭、李東雄、金泰訓、姜□洙、金□鉉、宋昌源、朴容□、金成煥、鄭道燦、韓相億

日大雄辯會 鮮滿を旅行

日本大學雄辯會鮮滿旅行團は二十六日釜山上陸、大邱を經て二十七日夕七時着列車で入城、二十八日は仁川を視察同夜退城、平壤に向け北行新義州、奉天、旅順を經て大連に向ふはずであるが、一行は同會常務委員八名で國家生存權の確立を絶叫し萬寶山事件、朝鮮事件の眞相を究明しもつて眞情を披瀝することを目的の旅行だと發表してゐる

公債發行 政策轉換を畫策

安達内相を頭目の運動

【東京電報】安達内相は政策の行詰りを打開する唯一の方途は政策を轉換して公債政策によるの外なしとして若槻首相の決意を促すため具體的運動にとりかゝつたが、いよいよ運動を擴大し正面から内閣および與黨にあたつて政策轉換の目的遂行に邁進することになり廿五日の安達内相の活動は頻繁を極めこゝ數日間の形勢は注目すべきものがある。

即ち安達内相は與黨幹部を廿四日來屢々招き政策轉換の必要を說き、一方若槻首相、井上藏相にも自說を主張しつゝある、省廢合問題について安達内相がその不可能を言明するに至つたことも『廢合により浮かぶ經費が僅々數十萬圓の人件費に過ぎぬ、政策轉換をなせば本問題の如きは何等とるに足らぬ小事』としたためであると傳へられてゐる

豫算編成難 行財政整理と一應 切離し編成するが どう切り拔けるか

【東京電報】明年度豫算編成は行財政整理案の目鼻つかめためなほ閣議の決定を見るに至らぬが、このまゝ遷延すれば豫算編成が來議會に間に合はぬおそれあり、大藏省では左の如き方針のもとに行財整理と一應切離して各省に豫算編成を行はしめ、行財政審議會の決定事項は豫算査定の途上において切り落す方法をとることゝしてゐる

一、明年度豫算は編成基準を六年度節約案に置くこと
一、新規要求は一切計上せず
一、一般會計においては公債發行を行はざること

然るに大藏省が便宜上一應の編成基準としてゐる六年度赤字補塡の爲めの五千四百萬圓の節約案は各省との交渉停頓し非常手段による強行を臨らうとしてゐる位であるから、各省の立場としては豫算編成は殆んど不可能に屬し出來ても…してゐる

隱忍自重せよ 蔣氏の通電 「國民に告ぐの書」 暗に排日中止勸告

【上海廿六日發電】南昌で共匪討伐の指揮に當つてゐる蔣介石氏は廿三日附を以て「國民に告ぐるの書」を發し朝鮮事件、廣東事件、石友三の反亂は故なくして起るに非ず、帝國主義が中國統一、軍閥の消滅を恐れ外交を紛糾させ、共匪討伐を牽制するためであるから此の際隱忍自重外に讓り内を安定すべきであると暗に排日運動中止を勸告する通電を發した

何をもつて 非を押し通す? 反日會の巨頭に 英人公開狀を發す

【上海廿五日發電】上海財界を牛耳する浙江財閥の巨頭で蔣介石氏のパトロンといはれる共同租界市參事會員虞洽卿氏が今回の排日運動の陣頭に立ちゐることは既報の如くであるが、前北平天津タイムス主筆英人ウッドヘッド氏は本日の上海イヴェニング・ポスト紙上で虞氏に與ふるの如き公開狀を發表して排日運動の不法を詰り虞氏の回答を迫つた

貴下が市商會にてなしたる演說によれば貴下のリードする反日會は排日侵犯定違反者には顏に黑鋼奴と刺印し三日間支那街を引廻す事等警告する由だ、余は朝鮮事件の是非に就いては語らぬ、然し貴下は前日支那國民に交渉され圓滿なる解決の可能性が見えてゐることを知つてゐる。併し貴下等の黨が法律を無視して個人團體が他の個人を公然處罰するを許し居る國が何處にあるか、吾等は租界居住の外人は(勿論支那人も)租界の法律を無視してリンチを加へる非法行爲を絶對許さぬ。而も貴下は租界の立法行政府たる市參事會員ではないか、貴下は市參事會員として法律を守るものに味方するか、これを破る者を支持するか、又支那の知名の士として國民政府の法律を破り、リンチを加へることを正しいと思ふか、貴下等の行爲の誤れることは世界萬民の認めるところである貴見果して如何。この公開狀は公平なる國際的輿論を代表せるものとして、排日で最も困つてゐる支那側の商人連に歡迎され居るは皮肉である

日曜日の總督と總監

◇宇垣總督 午前九時半令息一雄君を伴ひ騎馬で官邸を出發、昌慶苑に赴き、およそ一時間も苑内を巡つて見物、十一時歸邸したが、昌慶苑では猛獸なしの夾苑で面喰つた(猛獸檻の前にて總督と令息)

◇今井田總監 午前接遇秘書官を隨行して清涼里ゴルフ場に赴き、京城ゴルフ倶樂部主催の總監歡迎ゴルフマッチに臨み爽やかな技を揮ひ、競技後同倶樂部の晩餐會で歡談を試みた(ゴルフ競技中の今井田總監)

會

◇大衆敎育夏期講座 同夏期講座は目下京都府綾部町天恩郷にて開講中新人の講師と新味の課目を揃へ宗教概論から現代科學を網羅し一週間單位の講座で好評を博してゐて三食一泊九十錢で宿舍の設備もあり會期は九月五日まで受講は無資無料

人

◇岸本一成氏(大阪鐵路鐵道工務主任)廿六日朝入城大眞楼へ▲西崎鶴太郎氏(鎭南浦)同上
◇朴榮陽氏(中樞院參議)廿五日入城京城ホテルへ
◇坂口登志雄氏(東京實業家)廿六日朝入城山本旅館へ
◇中掛仲雄氏(國際通運元山支店長)廿六日入城笑福旅館へ▲前原一宮氏(同上城津支店長)同上▲市岡萬作氏(同上咸興支店長)同上▲原田寛氏(同上大邱支店長)同上▲合田靜氏(同上雄基支店長)同上▲瀬戸直吉氏(同上新井支店長)同上
◇長澤紀代司氏(新義州實業家)入城常盤旅館へ▲楢木楢太郎氏(同)廿六日朝
◇加藤常英氏(三越支店で)二三日來發熱引籠中の處快方に向ひ月曜日(二十七日)より出勤の豫定

東雲小唄 (169)

淡路呼潮作 神保朋世畫

川波(十一)

で、巽天の鬮太郎、駆付けざまボンと入れ代りながら、
『ヘッ、何だか氣味や不怪しい話で——』といふと、
『が然し、此の若丸先生。考へて見ると强いはずだ。明けても暮れても法螺の貝を吹いて、柳川庄八宮本武藏から荒木の又さん、岩見重太郎、さては眞田幸村、後藤又兵衛などといふ、天下の大劍士、天下の豪傑を向ふに廻し、吾三す、せいぐ勇ましいところを見せてゐるのだからな!はッはゝは、ゝゝゝ』
『じよ、冗談ちやアねえ』
鬮太郎は、さすが苦笑一番、そしてあとは若丸に、
『おいッ、デロレン左衛門。親分はなにぶん老人だ。そこで何うしても人情でいものが出て來る。匕首の切尖が自然と鈍くなるといふ寸法。處が、此の鬮太郎は年齢も若し、元々爪の垢ほども人の情を知らねえ暴れ者だ。そこでそれ、素てつぺんから遠慮がねえんだ。何か遺言があるやうなら今のうちに祭らいふがいゝ、石川や濱の眞砂はつきるとも——とか何とか』
さういふうちにも、若丸は、ジリッ、ジリッと、先刻の黒板塀。即ち河岸に面した牢廐れのその塀際へ、追ひつめられてしまつた。
絶體絶命!
まさに文字どほり、今やわが一文字若丸は絶體絶命の窮地に立つたのだ。かうなるともう千にひとつも助かる見込みがない。
が——その時、うしろへ廻した右手の指尖が、その黒板塀にふれると同時に、ふと天啓的に閃除の一儀がかれの頭裡にひらめいた。
と云ふのは、此の牢廐れの塀を破つて、乘るか反るか、川瀬高き隅田の流れへ飛込まう。然うして、あとは運を天に——と思ひ付いたのである。窮すれば通ずるとか、いざとなるとさて種々と智慧が出るものである。
『よし!』と若丸、わざと長脇差隙を見せて、右手の鉄扇を眞向にふり冠りながら、
『何を——サッ、一寸の虫にも五分の魂だ、野郎ッ、度胸を据ゑてかかつて來いッ』
言下、パッと飛上つたかと思ふと、空を切つて飛ぶ蹴球そのまま脊骨と腰のあたりに渾身必死の力を罩めて、どん!とその板塀にぶつかつた。と、すでに數年、無住のまま放出してあつたこの古屋敷の塀は、思つたよりも腐り切つてゐた。さながら水に濡れた唐紙の如く、ぼそッ……と音して、そこに忽ち二三枚の板が破れ、そして同時に若丸の體は、みごと筋斗打つてその塀外へ。
と、外は隅田川である。どぶウ——ンと高く水の音。
『あ、あッ……』と鬮太郎。頸かあはてて、その板塀から首を突出したが、
『はて、是やいけねえ。河童なら知らねえこと、この衆中に大川の水は禁物だ』
『勘公』
と、地獄市の市兵衛。同じく、肩を並べて首を出し、水滿々たる暗灰色の夜の川面を眺めながら、
『いや、是やもう仕方がねえ。たいてい野郎もお陀佛だらう?』
『さあ』
と、鬮太郎、依然として凄く川面を睨みながら小首をひねつた。
『然し、親分。萬一あの野郎が助かりでもすると……?』
『フン、若にものが何だ。へたな取越し苦勞はよすがいゝ』地獄市は、然う云つて、そのままスタスタ夕歩き出した。

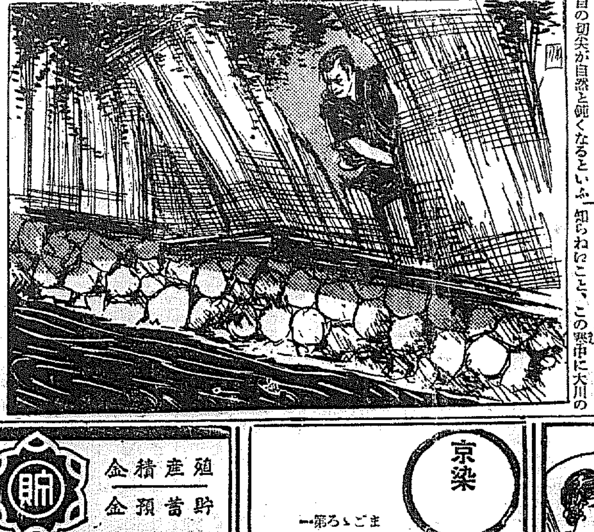

あずの天氣 27

豫報 曇一時晴

昨日濟州島附近にあつた低氣壓は朝鮮海峽を經て日本海南部に出たがその爲南鮮では五十ミリ内外の風雨があつた全鮮一般に曇つて風は弱い明日は曇りがちである

廿六日 最高 [illegible] 最低 [illegible]
廿五日 [illegible]

仁川潮汐(廿七日)
滿潮 午前 [illegible] 午後 [illegible]
干潮 午前 [illegible] 午後 [illegible]

皮膚 泌尿器病 性病 診療 診察時間 自午前九時至午後三時 日曜及祭日 自午前九時至正午 鴛海皮膚科 本町四丁目百二十番地 電話本局一四九九番

京城長谷川町(公會堂前) 義肢製作所 高野製作所 電本九一・貳貳六番

殖産貯蓄金 殖産積金 貯蓄預金 諸貸付 朝鮮貯蓄銀行 京城府南大門通二丁目

京染 ごまろゝ第一 みのや呉服店 京城本町二 電本八八八

小兒良藥 ヒヤ奇應丸 育兒の友 無代進呈 新聞名記入本舖へ 主効 カン、ムシ ヒキツケ ネツ、消化 夜啼、下痢 ハシカ チ、アマシ 弱イ小兒 大阪天滿橋 樋屋合資會社 愛兒の救急 治病 保健 明るい家庭 早やく顯効 本舖

好職 人ヲ助ケ自己ヲ助ク 電氣治療法 醫學博士小林益三、講師醫學士、工學士、法學士、其他專門講師數名、學理的實地指導、期卒業、少資開業、收益多大、永久安定家庭營業 特典規則内容規則書進呈 日本唯一模範敎授 第七十八回男女募集 大阪市會議員 山本圓吉責任經營 大日本電療學校 大阪市住吉區山王町 電話 五三五番

○部無毛でお惱みの方へ 私の最も近親のもので無毛の爲め結婚も出來ず惱みの極自殺をしようとしたものが或る專門大醫の療法で六ケ月間に濃毛にした方法をお知らせ致します郵券六錢封入左記へお申込み下さい秘密でお知らせ致します 大阪市西成區粉濱町三ノ六二 前田男子

駒の病ひはこうして治す(無料) 家法清明仙の偉効 五年十年難症の慢性患者がどんどん治つて再發せぬ京都の本邸で名譽… 清明仙本邸 兵庫縣寶塚高台皇太神社下

産地より一本でも卸値提供 (9)(10)(17)(19) 水晶認印 五十錢 水晶實印 一円 黒水牛認印 二十七錢 象牙次認印 五十錢 ゴム名判 十八錢ヨリ カタログ及び鑑定先生著 印章の知識無代送呈 山梨縣大河内 山梨水晶株式會社

天下唯一(特約早勝) カオル式 籾摺精米麥兼用機 一機能各種作業ヲ完成シ加ルニ價格可驚低廉 籾摺用組立 精米用組立 各種細工機仕上發賣元 東洋企業合資會社 大阪港區千島町電機川二八四五

時代の要求 大衆向大低廉賣出 斯界之驚異 珍具 男子專用 二圓 女子專用 三圓 不向返金 總軟ゴムはりかた 寄送料內地十二錢 海外四十五錢 山口製作所 早漏防止 サック 避姙法二冊文書呈

日の出六書 發動機 パワール フートバルヴ及び水不用の呼び特許ポンプ 最小量の舶用 推進機全重十五貫目 漁船に遊船に 「ブラックパン」五馬力大型 最高級自動三輪車 ロール式自動籾摺機(重量廿五貫) 一時間仕入玄米十二俵 說明書進呈 地方代理店募集 發賣元 中央貿易合資會社

入助の爲敎へ必ず効く(漢方秘法) リウマチ 神經痛 自宅療法 無料 色々手をつくしても藥をあびる程のんでもどうしても治らぬ足腰たゝぬ重い慢性の人も不思議な程よくなるので評判です漢法秘方として名高い河内の神山の治せしめた良法を自宅で出來るやうお知らせ致します人助けの爲め無料でお知らせ致します詳しくはハガキで申込まれよお金は一切いりません 大阪府中河内郡布施町字四條 招福院

全鮮の代表十三チーム 劈頭から接戰を演ず
霸權は何れへ落つる？
本社主催 第八回 全鮮庭球選手權大會

わが社主催第八回全鮮庭球選手權大會は豫定通り廿六日午後一時半から總督府京城運動場コートで擧行した、この日朝來絶好の庭球日和、照りつける暑さをものともせずファンは續々場内に押寄せる、集つた全鮮各地から選りすぐつた代表選手十三組、ここに熱と熱との大試合は展開されたのである。かくて午後一時半前年度優勝組京城代表者、野碕組（殖銀）を先頭に入場式を行ひ桑原本社主幹の激勵の言葉があり、村上審判委員長からゲーム上の注意があつて午後一時大河内主審の朗らかなプレーの聲につれて戰の幕は切つて落された、トップは京城推薦の島川、渡邊組對西鮮代表朴、洪組の對戰である、島川組一ゲームをリードせば、朴組これに忽ち一ゲームを報ふ双方技倆伯仲して勝頭からファンをうならせる、しかも試合樣式は勝殘りのトーナメント式を用ひたゝめゲームの興味はいやが上にも加ける、かくて灼熱の空に白球飛ぶの壯觀は遺憾なく展開された

第一回戰

京城推薦（島川 渡邊）四―二西鮮代表（朴宗浩 洪奈杰）
主審大河内、副審三上、線審横田、山口氏

京城		西鮮
5	—	3
2	—	4
10	—	8
4	—	1
1	—	4
4	—	1
4	—	2

概評【大河内委員】 勝頭の試合として互に自重し一進一退したが、島川組チャンスを摑む更に一擧敵陣を突いたが朴組の好戰に勝敗があがつた、されど三ゲーム目で戰は決まつた觀があつた、朴組奮鬪し互に烈を燃ふ熱戰を演じたるも島川の猛襲渡邊の頭のよい活動は遂にこの戰を我物にした

湖南代表（李溶圭 鄭泰錫）四―一忠南代表（京野 宮中）
主審金、副審君塚、線審西賀、吉村氏

湖南		忠南
4	—	0
5	—	3
4	—	1
1	—	4
5	—	1
4	—	1

概評【金委員】 双方實力は大差なつたが、忠南京野組が平常の當りをみせんうちに湖南李を併殺し死去した

咸南代表（朴雨烈 鄭□□）四―〇北鮮推薦（金乙吉 閔寄億）
主審水元、副審西賀、線審村上、西尾氏

咸南		北鮮
4	—	1
11	—	10
5	—	3
4	—	0
4	—	0

概評（水元委員） 一方は南鮮の雄優勝候補たる鈴木組である、これに對し北鮮軍前後稀共審戰火に努め、しばく接戰を演ぜしも、時利あらず遂に敗退せしは遺來のチームに對し氣の毒でもつた、來年は捲土重來の意氣をもつて再びこの榮ゆあるコートに立たれんことを北鮮軍のために特に望む

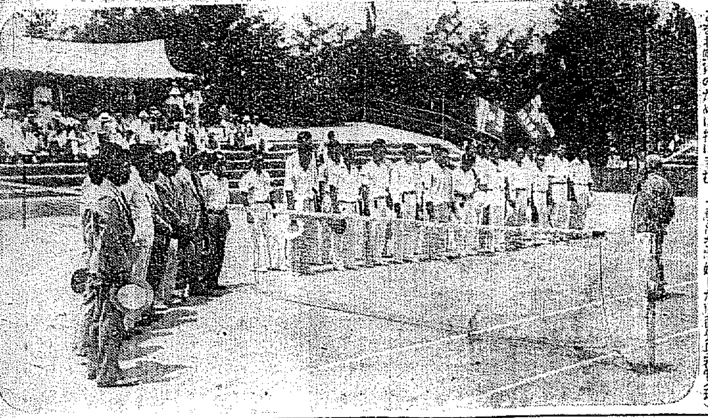

庭球爭覇の戰前（選手入場式）

4—2 京商一勝
徽文最後に二點
中等野球中部豫選

大朝主催第十七回全國中等學校野球大會朝鮮中部豫選は二十六日午前九時より京城グラウンドにおける出場十三チームの入場式よりはじまつた。まづホーム前に整列した各チームに腰不大朝支局長より挨拶ありてのち十三人の主將の手により國旗の掲揚式を行ひ直ちにこの日の第一番を承る京商對徽文のフリーバッテングに入る。かくて今井田政務總監の始球式により試合を開始した京商先攻審判（球）松本（壘）那須、池田三氏

（先）京商 一〇〇〇一一一〇 ―4
徽文 〇〇〇〇〇〇〇〇二 ―2

◇第一回（京商）加賀爪四球を利し捕逸に二進、井上投前安打、山中の遊ゴロに三進、山本の中間に安打で一點先取▲（徽文）一死後黄投手足下を抜き中四球につゞいたが後續なし

◇第二回より第四回まで兩軍チャンスを迎へつゝもよく守られて入らず

◇第五回（京商）法野左翼線に二壘打し加賀爪の三壘ゴロを抜く安打で法野三進、加賀爪も直ちに二盜して絶好のチャンスを迎へたが、井上スクイズバントを空振してホームに殺到した法野を大死せしめ更に加賀爪も井上の三振にホームを襲つて刺され徽文見事に危機を脱したと見れたが、井上捕逸に一壘二進し山中の三遊間安打に得點（徽文凡退）

◇第六回（京商）岡本三壘左を直球で抜く二壘打で出で捕手四球につゞき林投前後法野の右前安打に岡本三壘まで進み自重してホームをうかゞけない間に横手一壘から二壘に走り9——1——4の送球に横手が死ぬ間に岡本得點▲（徽文）依然低目のストライクを見逃しては三振するもの多く既に十一を算す

◇第七回（京商）一死後山中左翼オーバーの三壘打を放ち中々飛のゝち山本の三飛矢に得點▲（徽文）無爲

◇第八回兩軍無爲

◇第九回（京商）無爲▲（徽文）一死後申左前に安打し孫爲三振後李辛の右前ヒット野手後逸に兩者つゞいて得點二點をかへしたが後續なく結局四對二にて京商一勝す（時間二時十九分）

京商（先）

	爪	上	中	山	本	手	野	林	法
	賀	井	山	山	岡	横			
	8	6	1	2	3	4	9	7	5

打數35 得點4 安打10 犠打1 盜壘6 三振1 四球4 失策2 殘壘9

徽文

天	快	李	李	徐	尹	申	孫	李
6	7	2	1	8	3	9	4	5

打數29 得點2 安打3 犠打0 盜壘2 三振14 四球4 失策4 殘壘5

備考 試合時間二時間十九分
▲二壘打法野、岡本▲三壘打山中▲遊球中三

◇—今井田總監の始球と入場式

北村兼子女史逝く

【東京電報】豫て盲腸炎で慶應病院に入院加療中の北村兼子女史（二八）は廿六日午前九時二十分腹膜炎を併發し死去した

一等卒脱營

【大邱發】大邱歩兵第八十聯隊六中隊一等卒高知縣生れ北野清一郎（二三）は二十四日夜軍服をつけたまゝ脱營逃走した聯隊では大邱署、大邱憲兵隊に急報捜査中であるが廿五日に至るも何等の手がかりはない同人は六年六月入隊し同時に急性盲腸カタルで衛戍病院に入院數日前退院したもので健康見内ずくれず自殺が目的でないかといはれてゐる

10-2 鐵學勝つ
對春川高普

春川高普對鐵道從業員養成所の一回戰は二十六日午前十時二十分より龍山鐵道球場において竹内（球）橋口、中川（壘）三氏審判鐵道の先攻に開始されたが結局十對二で鐵道勝つた（八回戰零時半）

（先）鐵道 〇〇一〇四〇一〇四 ―10
春川 〇〇〇〇〇〇〇二〇 ―2

鐵道（先）
中 田川木廣本部山 田楢原早命喰松岡森
5 6 1 8 2 3 4 7 9
打數40 得點10 安打19 犠打0 盜壘7 三振6 四球6 失策4 殘壘9

春川
河蝉守孫根李元龍與 振高夷夢崔禧碩炳紹 金南祖金李金柱李鄭
9 6 1 2 7 8 3 4 5
打數32 得點2 安打2 犠打・ 盜壘1 三振6 四球1 失策3 殘壘4

▲二壘打 鈴木▲三壘打 早川

4—2 龍中勝つ
對仁商戰

龍山中學對仁川南商業の試合は午後一時より開始、龍中先攻、審判（球）早速（壘）吉宮、市村三氏

龍中 〇〇〇一〇〇一〇二 ―4
仁南商 〇〇〇〇二〇〇〇〇 ―2

◇第一回（龍中）伊藤四球に出で和田の二壘猛ゴロに併殺されてのち浦田四球橋邊左前安打に續いたが岡本左飛▲（仁南商）凡退

◇第二回（仁中）池崎右中間に二壘打したが後續なし

◇第三回（龍中）一死後伊藤四球を利し二盜和田の遊側に二進したが、補田三飛▲（仁南商）無爲

◇第四回（龍中）橋邊四球に出で岡本のバンドに二進し前田三飛ののち野禪の遊側一壘惡投に一壘得點▲（仁南商）山本左中間にホームランをカッ飛ばし同點となり更に橋口の死後池崎死球を喫し藤本左前安打につゞき有田の遊側を和田二壘に走者を封殺せんとして低投し池崎得點、一點をリード

◇第五回兩軍凡退

仁南商（先）
伊 和 浦 橋 岡 前 野 宮 西
7 6 4 5 2 1 0 3 9
打數・得點・安打・犠打・盜壘・三振・四球・失策・殘壘

仁南商
野 木 口 崎 木 田 矢 川 邊
鹿 山 橋 池 藤 有 池 小 江
5 7 2 1 8 6 3 9 4

京師對京中

京師對京中の第一回戰は午後一時二十五分より京師球場に於て佐武（球）淺野、田中三氏審判京師先攻にて開始された

京師
内 部 木 橋 瀬 田 保 元 谷
和 坂 彦 木 木 演 大 山 小 久 木
8 4 1 2 6 7 3 5 9

京中
京 石 熊 田 丸 崎 林 田
城 小 白 入 宣 金 田 中 黒 小 水
8 4 6 1 7 3 5 2 9

（先）京師 二二〇二〇
京中 五〇〇〇〇

官吏公務員の瀆職罪が激増
司法當局で調査開始

【東京電報】最近世相の險惡化と共に一般犯罪激増の傾向を示してゐるが綱紀問題を看板とする濱口内閣治下に在つて特に瀆職罪が官吏公務員間に著しく増加したことが目についたので司法省および大審院では協力してこれが調査を開始したが一昨年十月より昨年十月までの調査材料によれば官吏公務員の瀆職罪二十七件二百十五人が起訴有罪として大審院の最終判決を受けてゐるがその後多々益々増加し最近一年間に七十七件三百九人が何れも第二審で有罪判決を受けたり大審院で審理を受けたりしてゐるこの中には東京、名古屋、横濱各市等が除かれてゐるのでこれ等を加算すれば優に四百名を突破すべく一般人の儀表たるべき官吏公務員の腐敗が甚だしく目立つて來たことを物語つてゐる

◇—爆藥爆發の現場

旅客機發火

【ブカレスト廿五日發電】スタンブール（トルコ）ブカレスト間旅客機が廿五日午前空中で火を發し墜落し乘客並に操縦者七名は燒死した

ダイナマイト爆發
死者一名、重傷者四名
阿峴里の水道工事中に

廿六日午前七時といふ早朝、府外阿峴里において貯藏されてゐた工事用ダイナマイトが爆發し死者一名重傷者四名を出した。府内竹添町二丁目小寺組では高陽郡阿峴里四五七内務局水道高地排水工事を請負つて、工事遂行中であるが廿六日午前七時廿分同組人夫林正鳳外四名がハンマーをもつて石を打つてをつた折その下に裝置して居たダイナマイトに引火し轟然たる音をたてゝ爆發し林は即死李炳讃、金龍洙その他二名の工夫は何れも重傷を負つて直ちに總督府醫院に收容されたが原因については監督五名が監督の交代で不在であり不用意に石を叩いた所にこの椿事を起こしたものである。所轄龍山署では係官現場に出張し取調べする所があつた

現役將校らの檄文
朝鮮軍へも屆いたが
各地憲兵で嚴重監視

東京における大尉級の現役將校が南滿問題を中心とする政府の國策を軟弱だとして重大決意を促すべく結束蹶起し各軍隊に數千枚の檄文を撒布したことは昨報東電の如くであるが該檄文は廿三日午後便で朝鮮軍、第二十師團各聯隊在營中の將校連の手もとに到着されたと相前後して鮮内各地方駐屯部隊にも同樣送致された模樣で朝鮮憲兵司令部は東京からの指令もあり直ちに各地憲兵分隊に命じて嚴重監視するとになつたもの如く龍山憲兵分隊なども窃かに活動をはじめてゐるが目下のところ鮮内各部隊には格別の反響もなく從つて何等の動搖もない模樣で憲兵當局も調査と成行を監視するに止まつてゐるやうである

車體檢査を臨時に行ふ
交通事故が多く
道保安で對策研究

『交通安全デー』を毎月一回催して交通訓練の徹底に力瘤を入れてゐるにもかゝはらず最近京城府内の自動車事故の發生は殖くばかりで六月中だけでも昨年同期の十八件が四十八件に激増してゐる 有識者の間ではその發生原因を調査中のところ不景氣から當然なすべき自動車の修理を怠りいゝ加減にしてゐることゝ過勞などで運轉手の技能が低下してゐることが重大な結果をもたらしてゐると判明したので、この交通不安を除くため道保安課で種々對策を講じてゐたが、二十四日警察部長との打合せもすんでいよいよ毎年春秋二期やつてゐた車體檢査を臨時に八月中一ぱいの日時を限つて行ひ一齊運轉手の取締り察をしてゐた。この臨時車體檢査は一日十五臺を臨時一名と二、折り巡査一名が檢查に當り不合格のものは修理の上一週間以内に再檢査をし不合格車は絶對に使用を禁止し、同時に警部一名、巡査一名の取締班を設け速度違反等を取締監視のため一週間一日宛交代に府内を巡り、取締日誌なる關係帳を持つて假借するところなく違反者は處分し時に祭日や催しもの、あるときは取締班を増員することになつてゐる

ベルゲンに向けノ號愈よ出發
修理は全く成つた
全員準備に忙殺

【ノーチラス號にてウイルキンス大尉廿四日發電】我がノーチラス號はいよいよ二十五日デヴオンポートの海軍ドックを出發しノールウエーのベルゲンへ向ふとになつた我々の出發が斯く遲れたのは主要各機關の修理が意外に手間どつた爲めである、然し乍らこれで充分の修理が出來エンジンの調子も思ひ通りにいつて居る、目下全員は明日（二十五日）の出發準備に忙殺されて居る、明日出發前潛水試驗をするが失敗の怖れは萬々ないと思ふそれにしても今回の英國海軍省の好意と援助は實に感謝に堪へない

極北の空を指して
ツエ伯號愈よ出發

【レーニングラード廿五日發電】ロシア極北探檢船氷船マリギン號と協力して極北地方の神祕を探るべく二十四日フリードリヒスハーフエンを出發したエッケナー博士操縦のドイツ飛行船ツエ伯號は二十五日午後八時（日本時間二十六日午前二時）當地に到着した當地において備品積込みおよび乘組員交代を濟ませた上二十六日午前四時いよいよ極北の空を指して飛出すことゝなつた

長距離飛行の素志を貫徹
新記録を確立すると
ルブリ氏ら言明す

【モスコー廿五日發電】パリ東京間飛行のフランス飛行家ルブリ、ドレー、メスマンの三氏は廿二日國際列車でパリに向つたが出發に先だち三氏はモスコー勞農航空當局から氣象通報その他コース決定の資料を蒐集し八月中再びパリ東京間無着陸飛行を決行し國際直線コースによる無着陸長距離飛行の世界新記録確立の素志を貫徹する考へであると言明した

京城名所 遊覽バス 毎日二回八時・一時發車 一巡四時間半・二圓廿錢 既存料前勘定・座席豫約 鮮銀前 京城タクシー 電本二七四四・一〇四〇

渡船轉覆
一名溺死す

【大邱發】二十四日午後三時半ごろ慶北漆谷郡倭館洞渡船場で折柄の増水十七名の客をのせ對岸に渡航中激流にお流され乘客がさはぐのを船頭等が押止めるのを聽かず一同騷いだゝめ顛覆し十七名と船頭はともに押流された急報に接した倭館署からは全署員出動救助につとめた結果船頭外十六名は救助したが一名は死亡した

メガネは中村 本町二丁目

學生號ベルリン着

【ベルリン廿五日發電】一路ケーニヒスベルグに到着した學生訪歐機は同地から廿五日正午ベルリン郊外テンペルホーフ飛行場に元氣で到着兩飛行家は二十四日ベルリン滯在大使館の歡迎會ドイツ飛行會のレセプションに出席する筈

大懸賞
專賣特許 イマヅ蠅取粉

問題
（一）イマヅ蠅取粉を室を閉め切つて空中にマケば室内の蠅はどうなるか
（二）イマヅ蠅取粉の香氣はどんな働きをするか

◉答案の出し方
巾三寸、長サ五寸位の紙に、答案を記し愛用者の御芳名と共に御申越し下さい、イマヅ殺虫剤は其脚の封紙。イマヅ蠅取粉、イマヅ蚊取線香は中袋のイマヅの文字。イマヅ芳香油は表レッテルの今津の文字を、用紙一枚に何れにても一枚宛貼り
▲あなたの住所、氏名
▲御求めになつた店名と其住所を明瞭に御記入の上、御求めの店へ御屆け下さい、もし其店が遠方の場合は大阪市西區京町堀通二丁目 今津化學研究所懸賞係へ
郵送にして二錢切手貼用の上御送り下さい。一人で何枚にても、かまひません。（他の用紙にても差支へなし）

◉賞品
壹等 金側腕時計 一個宛 二十名
貳等 クローム腕時計 一個宛 三十名
參等 銀製メタル 一個宛 百名
四等 イマヅ蠅取粉（小） 一個宛 一千名
五等 イマヅ化粧石鹸 一個宛 三千名
六等 イマヅ椿油製髪洗粉 一袋宛 六千名

▲締切 昭和六年十月三十一日限
▲抽籤 正解者を大朝、大毎社員立會嚴正抽籤
▲發表 昭和六年十一月下旬新聞紙上にて發表
販賣店優待の賞品別にあり

▲蠅を全滅さす法
掃除する前に室を閉め切つて、室内の空中へ蠅取粉をパツ〳〵と撒布して、十分程すれば、蠅取粉の香の爲に蠅は全部落ちて死んで居ますから掃き出せばよろしい。

▲毒瓦斯の働き
イマヅ蠅取粉の香氣は人畜には無害ですが、蠅其他の虫類には毒瓦斯同樣に働いて、虫類を全滅さすのです。だから直接虫の體にかける必要は、絶對にありません。

イマヅの四大特許品
蠅其他家庭害虫の驅除剤 イマヅ蠅取粉
農作物の害虫の驅除剤 イマヅ殺虫剤
よい匂ひでよく効く イマヅ蚊取線香
便所のウジを殺し惡臭を止める イマツ芳香油

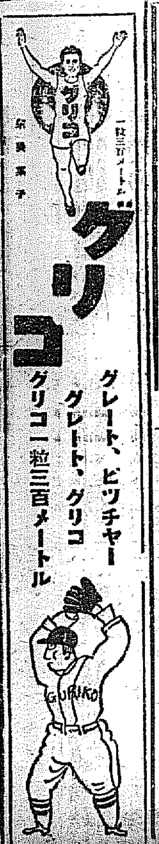

滋養菓子 一粒三百メートル
グリコ
グレート、ピッチャー
グレート、グリコ
グリコ一粒三百メートル

○アルコールコンロ御使用の皆樣へ
東洋式酒精瓦斯發生器は器用の不備から事故を起した事は未だ一回もありませぬ御安心の上『東洋式』を御使用下さる樣御奬め致します尚左の四點丈け御注意下さい
一、アルコールの中へキハツ油を混入して燃してはいけません
一、アルコール注入の際は必ず火を消してからタンクへ入れて下さい
一、何大縮の口から直接に移さず一升瓶又は小出し瓶から入れて下さい
一、汲出器一杯で瓦斯が出て來ぬ時は一應火を吹き消してから又かけて下さい
○御報次第無料修理致します
○燃料アルコールも値下致しました
京城本町三丁目 三加美商會 電話本局四三八〇番

良いものは德！
と御會得になれば結句發動機は「クボタ」
石油發動機
クボタ
農林省比較審査 最優良推薦品
商工省選定 優良國產品
全鮮總販賣元 京城府南大門通五丁目 杉山商店京城支店 電話本局八八二番
本店 大阪市西區立賣堀南通二丁目 電話新町四〇一・四〇二・四〇三
支店 東京 札幌 台北 新京
代理店募集 カタログ進呈

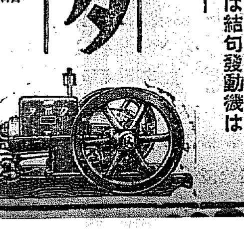

謹賀近火御見舞 金崎商店 京城府黄金町三丁目 電話本局七一八番
謹近火御見舞 各種塗料、土木建築、花莚、仕上材料、硝子、建具材料、其他工業材料一式 京城府黄金町 □商店
謹近火御見舞 杉本本店 京城府黄金町三丁目 電話本局三三一〇番 振替口座京城四三〇九番
謹近火御見舞 ハリマヤ 菱垣清太郎 本店 京城府本町三丁目 電話本局三八〇〇番 支店 京城府黄金町三丁目 電話本局六七一番
謹近火御見舞 渥美ボタン店 京城府黄金町三丁目一三九 電話本局三四二六番
謹近火御見舞 大久保眞敏商店 京城府黄金町三丁目二四一 電話本局二三二四番
謹近火御見舞 中島旅館 京城府黄金町三丁目 電話本局二九八八番
謹近火御見舞 自動車 人力車 荷車 朝日組 京城府黄金町三丁目一九一 電話本局九四八番
謹近火御見舞 城野酒店 京城府黄金町三丁目（電本七九四番）
謹近火御見舞 小倉三郎 京城府黄金町三丁目一九一
謹近火御見舞 安藤齒科醫院 黄金町三丁目停留所前
謹類燒御見舞 朝日堂 京城府黄金町三丁目
謹類燒御見舞 眞田鐵工所 京城府黄金町三丁目 店主 眞田初太郎 電話本局四二六番
謹近火御見舞 平井動材木店 京城府黄金町三丁目 電話本局二七九四番
謹近火御見舞 西田梅吉商店 京城府黄金町三丁目 電話本局三四六七番
謹近火御見舞 中屋敷藥房 京城府黄金町三丁目 電話本局二五九九番
謹近火御見舞 野邑工業所 京城府黄金町三丁目 電話長本局一五〇八番
謹近火御見舞 大昌洋服店 京城府黄金町三丁目
京味萬斛 屋上納涼 涼しい屋上の小宴會 エレベーターで屋上へ 本町二〇番 ビル食堂
京日案内
貸家 二階十疊六疊四疊半 二間浴室井戸中庭あり 京城長谷川町八〇 電本九四六番
特別案内
外科 内科 花柳病 レントゲン
慢性淋病 島崎病院 京城旭町一丁目 電本二七七六
ばい毒專門 りん病 和田醫院 京城本町三丁目
恩給 時代に適した□□ 利回安全 京城府明治町 電本一五〇六番
三越 商品券 □□ 電話本局一五一〇番
恩給 最も有利 簡易立替 電話西山□□八番
恩給 立替 京城府吉野町 電本□□
金鑛 賣山 採掘 □□
交換 手入用 希望の方は□□
高商 生徒の方で夏休中□□ 御座いませんか
貸家 木町五丁目一八 □□
貸家 □□ 電龍一八二二

公州野球リーグ戰

公州野球リーグ戰第二日は二十四日午後二時から警察部(バツテリー鄭田宋―桑田)對刑務所(バツテリー日高―相馬)の試合あり十四對二で警察部の大勝、引續き四時半から民間B組對金融團の試合に入り、民間軍は黃―朴のバツテリーこれに對し金融團は谷田、柴田のバツテリーで初め金融團好調二回に十點を入れ民間軍は不振であつたが四回から民間團の追撃急にして六回には逆に二點をリードし結局七回で十五對十五の同點となり補回戰に入つたが民間團よく打ち七點を加へ、金融團よく奮戰も民間軍の守備堅く遂に點を得ず二十二對十五で民間大捷した。寫眞は第一日の入場式と鶴岡判事の始球式(公州)

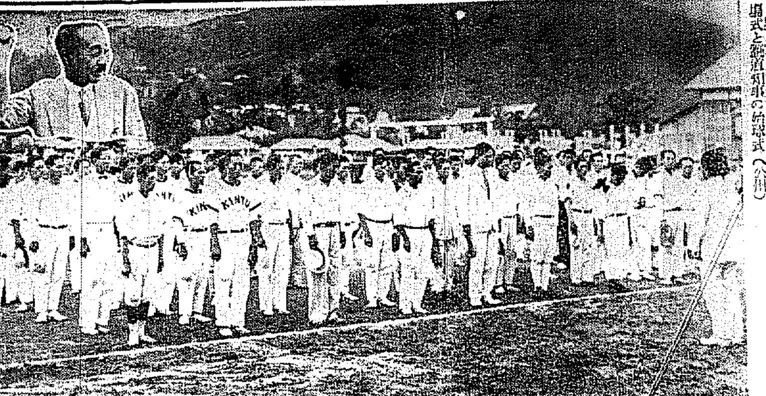

野球爭覇戰 北鮮豫選
八月一、二の兩日 咸興に於いて擧行

わが社全鮮野球爭覇戰北鮮豫選大會は八月一日二日の兩日(雨天順延)咸興高普球場において本社並に每日申報兩社支局主催咸興體育協會並に咸興通信聯盟の後援により▲會長甘蔗內務部長▲副會長飛鋪咸興府尹、同盟川殖銀支店長▲委員長山本地方課長以下委員として咸興體育協會並咸興通信聯盟より廿七名全咸興的熱狂裡に開催せらるゝに決しすでに商津、城津兩鐵道、興南俱樂部、元山商普、咸興體育協會の五チームは出場決定、廿七日役員會並組合せ抽籤を行ふ筈であるが久しく白熱的なゲームに惠まれなかつた咸興ボールファンの待望は熱烈である(咸興)

元山體育軍 出場

本社主催全鮮野球爭覇戰北鮮豫選大會は八月一日二日の兩日本社咸南支局主催で咸興において擧行さるゝが元山からは本年は體育協會側からは出場せぬことゝなり元山體育會より左の一チーム參加することになつた右一行は來る三十一日午後四時元山發列車で咸興に向ふ筈メンバー左の通り(元山)

薦均 選 阿東
義龍 金昌東
朴朴 朴鍾 朴
商雨洙永哲洙善福根
明杜寬(ト)明排時有東
吳李金鄭張鄭李金平
投捕123遊左中右

師團移駐その他陳情

釜山繁榮會にて促進運動に着手することゝなつた師團移駐問題および東海南部線の開通實現、晉州全州線の鐵道敷設に關し廿六日正午會長迫間房太郎香椎源太郎、小林彦一の三氏は道廳を訪問して竹內內務部長と會見し繁榮會の決議による前記三問題の促進を陳情する處があつた(釜山)

鎭南浦漁港 工事に着手

總工費七萬圓を投じて窮民救濟事業として計劃された鎭南浦漁港工事は既報の如く平壤水谷組に落札二十三日地鎭祭を執行、工事に着手してゐるが竣工は來年八月末頃の豫定で同地一帶は工事起工で俄に活氣づいてゐる(鎭南浦)

海州當面の問題
引込線と銀行支店設置

海州實業協會が中堅となつて運動中の東海州驛と海州邑間の引込線敷設と銀行支店設置の件につき今回上城中の沖本邑長難波邑會議員武藤實業協會長吳道評議員有志者鄭泳璟の五氏は二十四日總督府に林財務局長を訪問陳情する處があ

つたな陳列行李堤防改修後に會見それぞ要望し夫より朝鮮鐵道會社に至り新田專務に會見引込線の布設が海州現在の狀態として如何に重要性を帶びてゐるかにつき仔細に陳述して引取つた(海州)

昌原の窮救事業

窮民救濟事業昌原郡東面砂防工事は五月十八日開始されその後着々として進行中であるが七月二十日現在における使役延人夫は地元民三、九一五人その他一、五六二人合計五、四七七人一日平均一二〇人でこれに支拂ひたる賃銀總額二六八〇圓六五錢となるが、昌原郡においては農村疲弊の折柄救濟の意味から事業の利用と家の生活改善および勤儉貯蓄の向上を期せんとして貯蓄の奬勵に鋭意努力してゐるもの、現在における貯蓄總額二九五圓二一錢一人平均一圓九錢といふ狀態であるが益々これが奬勵に努むべく貯蓄組合を組織せしめる外陰の賃月の日を選びて人夫を集合せしめて工事の實況を周知せしめると共に生活改善、貯蓄奬勵の趣旨の徹底を計るべく、吉村郡守をはじめ職員近日出張の豫定(馬山)

朝鮮材の保護を具申
元山と釜山に設置の 保稅工場撤廢陳情

新義州木材商および製材組合では元山、釜山に設置の保稅工場撤廢方を陳情することになり、樋江、長澤兩氏が二十四日出城したが若しなれば第二案として朝鮮材の保護方を具申し外材輸入を防止すべく本材の朝鮮特令を明年三月の期限かぎりとし存續せしめやう陳情することになつてゐる右は本年四月から實施された木材關稅に對し關稅上矛盾してゐる點があり却つて折角の特令も新關稅により過重の負擔を受けてゐる有樣である(新義州)

郡守異動

平北道では二十五日郡守の異動を發表したが今回の異動は定州、江界兩郡守の補充に伴ふ平凡なもので別に珍らし味はないと言はれてゐる異動は左のとほり(新義州)

渭原郡守 金錫泳 命楚山郡在勤
碧潼同 羅昌燮 命碧潼郡在勤
鐵山同 朴基煥 命渭原郡在勤
雲山同 張文璿 命江界郡在勤
博川同 金永培 命博川郡在勤
寧邊同 金禮顯 命寧邊郡在勤
任總督府郡守 定州郡屬 金東運 命雲山郡在勤
任總督府郡守 新川同 金舞鳳 命鐵山郡在勤

群山の座談會
有意義に終る

群山における本社の座談會は、二十五日午後二時から富士亭において開催雨天にも拘らず參會者多く佐藤府尹、提會頭、牛尾副會頭、池田鮮銀支店長、樋口南鐵專務、横山稅務所長、中野稅關長、臨田副會頭、樋木米商組合理事、中村水產理事、近藤水產試驗所技師、松本興農部務、諸田府內務主任、中尾商議理事、前田府會議員、深田商議常議員(順序不同)の十六氏にして先づ九田支局長開會の挨拶を述べ續いて本社萬西經濟部長から座談會開催の趣旨を述べて懇談に移り、京南鐵道全通後における群山としての對策から、築港完成をひかへた附帶經濟設備の建設、水產業の振興策一般經濟進展の要諦、工業振興に關する家庭工業の計劃案等、熱心眞劍なる懇談あり、途中本社からの祝電披露あり、最後に府尹から座談會開催に對する丁寧なる謝辭ありて午後六時もつとも有意義裡に散會した(群山)

元山で ゴルフ大會
八月二日松濤園にて

元山ゴルフ俱樂部では八月二日午前八時より松濤園ゴルフリンクにおいて全鮮ゴルフ大會を開催すべく目下委員を定めてそれぞれ準備中であるが大體昨年通り三組に分ち甲はハンデー四六以內では四七以上とし十六ホールで勝敗を決することになつてゐる當日は釜山大邱京城平壤および地元々山のファンを加へて百二三十名に上る見込みであるから定めて盛況を呈するであらう(元山)

兒玉參謀長視察

朝鮮軍參謀長兒玉少將は副官鶴井大尉を伴ひ二十四日午後六時着列車にて來光、萬屋旅館に入り當夜は旅行の疲勞のため訪問者を斷り二十五日朝馬野知事、上原警察部長、片山營長、奥村面長、松田管理者平瀨分會長、千原本社支局長等訪問、軍需設置につき陳情を聞き官民有志に見送られて雨中を新光州驛に向ひ同所より乘車潭陽に向つて出發した(光州)

軍經理部長視察

朝鮮軍經理部長陸軍主計監吉富太一郎氏は一等主計秋田銀一氏外二名の隨員を隨へ二十三日突如來浦し浦項警察署に少憩の後興海方面に向つたが一行の視察要務は延日、長鬐、淸河方面に散在する軍用地物調査にあるらしきも南鮮師團設置問題の高唱せられつゝある折柄とて一行の行動は時節柄頗る重大視せられてゐる(浦項)

東海岸の魚を京城へ
漁業組合を組織して

東海岸北部線が通川驛まで開通したるに就いて最近東海岸地方漁業當局に同沿岸漁業者を打つて一丸となしたる組合を組織し同鐵道を利用して鮮魚を京城および平壤等の都市に送り適當な販賣業者に經營を委託しこれによつて行き詰まれる沿岸大小の漁業者を救濟せんとの計畫が目論まれてゐるが右につき庫底の林庫出張所主任濱本善吉氏は語る(庫底)

東海岸沿岸の漁民は魚價低落と資金難により甚だしく困憊してゐる上今日まで交通の便不便の爲め折角の漁獲物も安値に賣られば未だしも肥料に落すことすらあり豐漁は豐漁で苦しみ不漁は不漁で苦しまねばならぬ狀態にあつたのでこれに鑑み沿岸漁業者を一丸とする組合を組織し鐵道の開通を利用して京城平壤の如き都市に鮮魚を送り委託販賣とし從前の如き窮狀から漁民を救濟しやうと目論んだのであるがこれが實現すれば中央水產の如く上級品の鮮魚のみを扱はず雜魚類も取扱ふので平壤京城の都人士の食膳には今後小魚の新鮮なものまで上ぼらせることになり安くて甘い雜魚が味はひ得られることになる仕事は明年の漁期から開始し度いと思ふてゐる、將來は鰯魚肉の罐詰とか鯖の人工乾化とか或は加工品などいろへの計畫を樹てゝゐるが、何分經費問題であるから、經費の許すかぎり漸次實施する考へである(庫底)

松茸の走り
例年より一ヶ月早い

黃海道殷栗地方では二十四日松茸の走りが出た例年に比して約一ヶ月早い(殷栗)

咸南教育會總會

咸南教育會では廿五日午後一時咸興公立尋常小學校講堂に第五回總會開催し十九年の教育功勞者表彰式を擧行既報の竹久勝藏、川鍋早多、梅森健、千葉慶一、崔相來、韓鎭淑、金昌燦、林泳植、小城マツヱの九氏を表彰したる後總會に入り道知事諮問案『國民教育上自主獨創の精神を涵養增進する方策如何』につき討議し安岡咸南學務、福士本府編修官の最近教育傾向に關する講演を聽取散會した(咸興)

キャンプ村

京城師範學校生徒六十名は長安寺から鳳凰嶺を越へ廿一日溫井里普通小學校校庭を中心として兩三日の豫定にてキャンプ生活を行つてゐる(溫井里)

醴泉農倉入札

慶北醴泉郡の農業倉庫は二十四日午前十一時から道廳工事調資入札を行つた結果二萬八千五百圓で京城三木組が最低であつたが豫定額に達せず結局長門組と隨意契約をなした(大邱)

歌扇來る

女流歌舞伎の第一人者中村歌扇一座が廿八日から三日間咸興でお目見得する。清元は咸興工和實、久しぶりの大歌舞伎とて前景氣頗る盛んである(咸興)

棠山浦の軟式野球リーグ戰

棠山浦體育協會主催全棠山浦軟式野球リーグ戰は八月一日から引續き十日間普校グラウンドにおいて開催する事になつた目下各チームは猛練習を續けてゐるが昨年の優勝チーム鐵道軍はナンバーに大異動あり出場を懸念されて居るが新興の青年團は盛んに各軍に對戰頗る好成績で優勝候補と目されてゐるその他和氣主將統率の下に練習中の金融團も仲々あなどり難い、青年團、青訓チーム、金融團、殖銀團、老童團、聯合團の六チームである(棠山浦)

日新會評議員會

大田日新會では廉谷會長轉出以來缺員のまゝとなり更に評議員の異動多數ありこれが改選と本年度豫算並に事業計畫につき愼重協議の必要に鑑み二十八日午後二時邑事務所に評議員會を開催する筈(大田)

密陽漁業組合認可

有名な密陽の鮎は從來余りに濫獲された爲め年を追ふて減少の傾向を示してゐるので心ある人等は今後における鮎の繁殖狀態を頗る憂慮し密陽名物保存の目的の下に、鮎を主體とせる漁業組合を組織してこれが保護、繁殖を計らんとしてその筋へ出願中の所本月十日附を以て認可せられ二十日北村組合長の手もとへ認可指令が交付せられた右につき北村組合長は語る

何分にも本年はすでに漁期の半ばを過ぎてゐるので差あたり、理事選任、事務所の決定など內容を固めておいて、秋の產卵期から取締りの任にあたり當局の

釜山地方の豪雨
家屋の浸水、流失夥しく 崖が壞れて若妻壓死す

二十五日正午より釜山地方を襲つた豪雨は午後二時までに九三粍に達しその後に判明した流失および浸水家屋は

▲寶水町 浸水床上四十戶
▲大新町 流失五戶浸水五十戶
▲富民町 浸水床下七十戶
▲瀛州町 床上浸水五十戶
▲草梁町 草梁川氾濫浸水床上三百戶
▲水晶町 浸水床下六十戶
▲釜山鎭 普通學校附近浸水三十戶、流失五戶
▲牧の島 浸水五十戶
▲西面 田浦橋流失

なほ折柄の豪雨にて水晶公園下に石崖が一大音響と共に崩壞し崖下の金春時方は押し潰されて妻女張貴乭(二〇)は下敷となつて即死したなほ佐川町日榮ゴム工場附近の水晶川下流にて十歲前後の朝鮮人子供は激流に呑まれて行方不明となつた(釜山)

東萊は交通杜絶す

東萊邑においても廿五日の豪雨のため田圃の畦つた水害は意外に大きく福泉洞の堀川氾濫して附近一帶は濁水の海と化し交通全く杜絶した消防組員および東萊署員總出動にて警戒に努めた(釜山)

職業課講習會

沙里院農學校では來月二十一日より八月十三日迄二週間本道初等學校職業科受持教師の講習會を開催するがその科目及講師は左の通りである

一、實習概論 鎭織 校長
一、特用作物 常松 教諭
一、普通作物及花壇設計 盛岡 教諭
一、蔬菜 金子 教諭
一、養蠶 小川 教諭
一、肥料 戶村 教諭
一、實習 右全教諭

浦項校の林間教授

浦項小學校では新任北村校長の着任以來暑中休暇を利用して主として身體虛弱兒童に對する林間教授を同校が計劃せられてゐたが差當り本年度は試みに尋常科六年生中希望二十五名を引率して向島海水浴場の小松林に天幕を張り北村校長に生野受持訓導隨伴してい上

江景學組會議

江景學校組合では二十四日午前九時から昭和五年度決算會議を開催した(江景)

共生の訓練講習

大田本町淨土宗大藪寺にては『人としてほんとうに生き度い』との趣旨に基づき高岡共生會を組織し同時に椎尾辨匡文學博士の高弟を招聘して來る廿九、三十の兩日同寺院にて割り込みに起居一切を禪士とともに信仰を中心としての共同生活の實際の講習を催す事になつた(大田)

結核患者調査

釜山署では府內の各病院について各種の結核患者の診療實數を調査中であつたが昨年七月一日より本年六月卅日までの一ヶ年間において合計二千八百四十八名の患者が府內に在住することが判明した府民の總數十四萬人に對し府民五百名について一名の結核患者がゐる譯である(釜山)

窮救の貯金調べ

慶北道の窮民救濟事業はすでに五月から工事費八百萬圓三ヶ年繼續事業として着手してゐるが道では事業の趣旨から完成後窮民の生活安定をはかるため人夫賃の一割を天引貯金せしめてゐる六月中の成績を見ると就役延人員十九萬二千三百六十人この貯金額五千三百十六圓九十一錢に達し一日一人二錢七厘となり豫期以上の成績をあげてゐる(大邱)

庭球スケジュール

平壤體育協會庭球部本年度下半期スケジュールは左の如く決定した(平壤)

▲八月九日鶴林軟硬球▲同十六日大每軟硬球▲同廿三日府內アマチュア團體戰▲九月六日體連主催男子選手權▲同十三日同上女子部▲同廿四日三角リーグ戰▲十月一日體育デー▲同四日府內個人戰▲同下旬府內軟硬球戰

合財袋

◇…平壤商工會議所役員會は廿五日午前十一時から同所で開會、運輸政策問題並に改稅問題を協議の結果運輸政策は八月十五日迄に各議員に商工關係の意見を聽取し役員總會で決定、後者は一年三ヶ月三百六十四日とすることに意見が纏りその旨回答することになつた

◇…廿六日午後六時頃平壤府外將村里の日本コーン・スタッチ會社々宅前で水道工事のため地下五尺まで掘下げたところ長さ七尺、幅二尺五寸、高さ一尺二寸五分の木棺を發見し早速本府へ急報したので本府から宗教課野森氏が廿九日朝平壤着列車で平壤着されると同時に調査に着手した

◇…平南順川郡無職朴春成(一七)同郡金川面金在鎭(一九)の三名は廿四日午前十一時頃諸同町で仕事をしてゐた數名の支那人に石を投げ支那人は又暴行かと恐れて平壤署へ逃げ込み前記三名は同夜自宅に歸つた處を平壤署員に逮捕された

◇…シロホンの世界的名手、天才鮮童家岩井少年の演奏會は平壤每日新聞支局主催、平壤每日鮮日支局後援で廿四日午後八時から平壤公會堂で盛大に催ふされた

◇…平壤府八千代町において病院を開業した前道立醫院小兒科長醫學博士務川忠信氏の開業披露宴は廿五日午後七時から平壤鐵道ホテルにおいて官民有力者七十餘名を招待の上盛大に催された

地方集會

◇中野支配人招待 本社中野支配人畑敷營業部長は廿五日午後四時咸興着列車で來咸したが、咸興府內官民有志三十餘名は折柄座談會に出席した萬西經濟部長とも共に同夜錦里亭に招待し晚餐會を開いた(咸興)

◇咸南初等學校長懇親會 校長會出席中の咸南各初等中等學校長は道廳新聞通信記者團全員を二十四日夜咸興大和町金前園に招待盛大な懇親會を催した(咸興)

地方人事

▲五島甚吉氏(釜山實業家)廿五日朝內地より歸釜
▲佐久間權次郎氏(瓦電常務)廿五日朝釜山へ
▲小林慶南山林課長 二十五日金海郡林野祭の爲め出張
▲高原一齊氏(國際通運城津支店長)二十六日から開催の支店長會議列席のため二十五日京城へ
▲北川二策氏(城津營林署長)羅南方面に出張二十五日歸城
▲三浦城津營林署長 明川に出張中のところ二十四日歸署
▲村山ミヨ氏(安東勸業銀行專務中川信氏夫人)病氣療養中の處廿日逝去廿一日午後四時安東寺に於て葬儀を營んだ享年五十一才

畑本儀平氏逝く

大邱府會議員畑本儀平氏は二十五日午前五時心臟麻痺で死去した享年五十九歲氏は熊本の人明治三十七年から大邱に在住草分けの人として公共につくし民間議員から學校組合議員府協議會員府會議員とずつと引つゞいてゐる、府では二十五日表彰狀にそへ二百五十圓を贈呈した(大邱)

高級の事務服

男子用(洋服用、朝鮮用)折衿、詰衿共
黒霜降子地…二、五〇〇
黒綾朱子地…二、二〇〇
事務用腕カバー朱子…四〇〇
婦人用(最新型)
御毛共綿セール…四、八〇〇
黒特品朱子地…一、九〇〇
ナフトール新形…一、八〇〇
色朱子地…九五
府內 御報次第參上 地方代引
京城府長谷川町一〇三
高野製作所被服部
電話本九一一・二三六
振替京城四六六〇番

恩給立替
迅速低廉
京城府黃金町一丁目五
山宇商會

小兒科
吉田醫院
京城府大和町一丁目
醫學博士 吉田得次
診察 自午前九時 至午後二時
龍山漢江通十一番地
電話龍山四八番

仁丹
每日の人身の保健

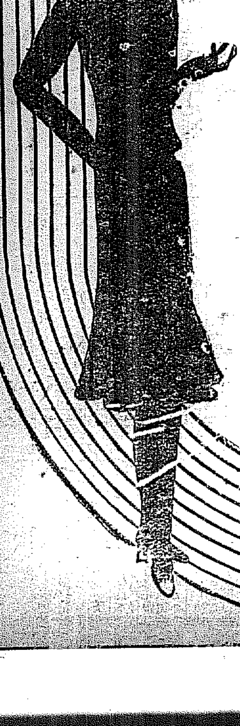

クラブ白粉

クラブ白粉の
化粧美は近代
明色の極致です

上品なクラブの白色白粉
美しいクラブの肌色白粉
淸新なクラブの水色白粉
明るいクラブの桃色白粉

美味滋養の强壯飲料
第二回化學工業博覽會銀牌 國產振興東京博覽會優良國產賞牌受領
◎ミツワ規那鐵葡萄酒
强壯補血興奮作用卓絶
香味色佳良滋養力偉大
定價一壜 金二圓(內地以外は運賃を加ふ)

ミツワ規那鐵葡萄酒は、小尾須賀朝鮮總督府所屬ミツワ農場葡萄園產なる芳醇無比の天然葡萄酒を基礎とし、之に强壯料規那並に鐵を特殊の操作を以て配合し周到なる用意の下に精製せるものなるが故に完全なる吸收性と同化性とを併有し、規那鐵及葡萄酒の滋養强壯力を遺憾なく發揮すると同時に、天然の佳香美味を具へ、何人の嗜好にも適する稀有無比の滋養的飲料なり。

▼如斯人は榮養補給の目的を以て滋養料として◎ミツワ規那鐵葡萄酒を用ひらるべし▲
一、貧血して居る人
一、營養の不足なる人
一、顏色蒼褪め艶の無い人
一、生來虛弱なる人
一、是と云ふ病は無くても何となく弱い人
一、精力が減り元氣の無い人
一、腺病(瘰癧)に罹つて居る人
一、肺結核や肋膜炎其他結核性の病にて發熱の永く續いて居る人
一、手足が冷えて疲れぬやうな纖弱い人
一、痩せ衰へて居る人
一、食慾の進まぬ人
一、產後や病後の衰弱を早く恢復したい人
一、勉強又は勞働して疲れた人
一、老衰して居る人
一、神經衰弱に罹つて居る人
一、ヒステリー、俗に謂ふ血の道に惱まれて居る人

現品縮寫圖

代理店 大阪市東區高麗橋 松下商店 朝鮮釜山榮町一丁目二十七番地 福榮商會
◎ミツワ石鹼本舖 (東京市下谷區二長町營業所 振替東京七一〇番 電話下谷(83)一一〇五) 丸見屋商店
賣捌 藥店・和洋酒食料品店・雜貨店
最寄御近所に品切の節は本舖より直送す 郵券代用三圓以下よろし

節婦實傳 維新侠艶録 (71)

橋爪彦七氏作　竹内静古氏畫

血の雨（十二）

蒸し暑い京の夏の夜だ。

さぞ、金助が、六角の大牢で蒸されてゐるだらう。

その頃——丁度夜明けに一刻ばかり間があらうといふ時分。

元治元年は六月五日の拂曉のことだ。四條寺町に、忽然と現はれた二十幾人の一隊があつた。

『静かに！』

『悟られまいぞ！』

『敵にも相當用意があるものと思へ！』

に……』

指揮者とおぼしく、一隊の響きを止め、足並を揃へてシト〳〵と歩ませてゆく。

これぞ洛中の警備に任じ豪勇を誇る新撰組の沖田總司、永倉新八原田左之助の率ゐる一隊なのだ。

『止れ』

と低聲で、そして永倉新八はかういつた。

『沖田、おぬしは裏口を……』

『心得た』

と、沖田總司は、隊士を半分にわけて、一隊の止つた家の裏手に向ふ。

『よいな？』

永倉の耳に口を寄せる樣にして原田がいつた。

『よからう』

原田左之助は頷くと、隊士の一人を連れて目差す家の門口に立つた。

見ると——名札か、桝屋喜右衛門と鮮かな墨痕。往來深く原田のかざした龕燈の灯が照した。

『もし桝屋はん、桝屋はん！』作り聲だ。

『起きとくんなはれ、急用や、小橋の池田屋からどすね！』

隊士は、なほも叫びいつた。が森閑とした桝屋の家内は、これでも人の居るのかと怪まれるくらひ。コトリとの音もしない。

『叩け』

焦り氣味に原田が命じた。

隊士は、急に表の大戸を叩きはじめた。

と……漸く、家内で、

『どなた？どなたはんや？』

熟睡を起された——といふやうな寝ぼれた聲がする。

『小橋の池田屋から参じました。こゝ開けとくれやす。急用や！うちの大將からこちらの旦那はんになんや急用が出來たさうで、お使ひに参じましたんや』

商人の手代らしく、隊士の偽聲は、實に巧につかひ廻された。

『まあま、それは〳〵、御苦勞はんどしたなア、今あけますよつて……』

何の疑ひもゝたぬやうな受け答へである。

しめたぞ！

原田が隊士を突きやるやうにして、永倉にすぐ飛び込むべき用意をさせた。

瞬！瞬！また一瞬！

あわてゝはいけない……心でさう叱りながらも、原田は何となくもどかしく感じて來た。

『遅いな？』

が、家内は、もとの閑寂に歸したまゝ、いつまで待つても大戸を開けさうにない。原田はいらだつてきた。いや原田よりも、永倉新八や裏手に廻つてゐる沖田總司が氣が氣でなくなつて來たのだ。

將棋新手合（二）

飛落番 飛角交（飛は九八金・右銀の局面）

△二段 櫻井一治（新潟市）
▲七段 溝呂木光治（東京）

於東京市日本橋區通油町二ノ六 溝呂木將棋所

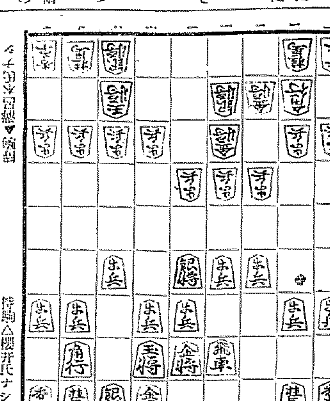

持駒△櫻井氏ナシ ▼同 略

△六二銀 ▲三七桂 △九四歩 ▲九六歩 △五三銀左 ▲七八玉
△六四銀 ▲六八金上る △五三銀上る ▲二六歩 △一四歩 ▲一六歩
△七四歩 ▲二五歩 △三三角 ▲四五歩 △同 歩 ▲同 桂
△八八角成 ▲同 銀 △四四銀 ▲七七桂（以下次號）

溝呂木七段談（上手）籠城によつて有利の陣形を遣る順となつたので、三三銀留めの面白い形を捨て、五三銀と捌くのは當然である（下手）二六歩突きは面白くない、蓋し六六角と上つて四角攻勢の準備を整へる處である（下手）二五歩と突くのは、この陣形に對して面白くない、茲でも六六角と上る方が順である（上手）三三角上りは、敵に二五桂と跳ねられて四五歩と攻められる手で無くなつたので當然の受けである（下手）四五歩の仕掛けは無理である、矢張り六六角と上るべきである（下手）七七桂上りは決戰の意味があつて面白い手である。

ＪＯＤＫ　廿七日（月曜日）

運動競技

今日は午前八時からで四試合の放送であります各試合共に定期放送で多少の切斷は免れませぬからその點は豫め御承知を願ひます。今日のアナ君擔任は

第一次、第三次戰小野田アナ君
第二次、第四次戰大側アナ君

午前八時〇分　全國中等學校野球朝鮮中部豫選第二日　龍南中學對徽文、京商の勝者——試合狀況（京城グラウンドより）但定期放送時刻は中斷す

同一〇時〇分　氣象概況、各地天氣實況　一〇時四五分料理獻立を休止す

同一〇時三〇分　元山中學對仁商　龍中の勝者——試合狀況（同）

正午　時報、ニュース日用品値段

同一時〇分　京工、培材の勝者對春商、鐵道の勝者試合狀況（同）

同三時四五分　ニュース、公示事項　善隣商業對京師、京中の勝者——試合狀況（同）

同六時三〇分　英語講座　イーデイスベンネット

同七時〇分　ニュース、公示事項、職業紹介事項、プログラム發表

同七時三〇分　產業、ニュース

（A）長唄の夕（A）今夕の催し長唄の夕は東都第一流の御々たる出演で同好の方のみならず各方面に期待の大なるものがあります。最初の中内蝶二氏は長唄研精會の權威者、必ずや斯道に益するお話が聞ける事でせう

同八時〇分　一、長唄漫談　中内蝶二

同八時二〇分　二、鷺娘（羽ばたき入り）　唄 芳村伊十郎　同 芳村伊四郎　同 芳村伊千三郎　三味線 杵屋栄二　同 杵屋栄蔵　同 杵屋栄三　上調子 杵屋多喜…　笛 住田名代…　小鼓 望月朴清　同 住田…　大鼓 望月太左衛門　太鼓 堅田喜惣治

同八時四五分　三、綱館　唄 松永和風　同 松永和吉　同 松永五郎　三味線 杵屋勝太郎　同 杵屋勝吉治　同 杵屋勝東治

同九時十分　四、橋辨慶　唄 吉住小四郎　同 吉住小十郎　同 吉住小三郎　三味線 稲音和三郎　同 稲音家和久…　同 稲音四太郎　上調子 稲音和吉　鳴物 望月太左衛門社中

同九時三十五分　天氣豫報　時報　氣象概況　各地

同九時四十五分　京城座唱歌　一、遊山歌二、燕の歌三、彩雲歌四、巫女歌　金彩雲　雛蓮

今日の新刊

（對朝局調書課）▲間島の實情　石森久彌▲照心（創刊號）清野謙昌、山田良雄▲歩七九寄報（七月號）池永井勝三▲芽生（第三十九號）鈴木德田舎六▲藝（第一五六號）鈴木德藏▲朝鮮之實業界（第一二四號）土井徳次郎▲週刊雄基の商工（第五十八號）河野年▲京城のラヂオ（第二九〇號）近藤哲太郎▲朝鮮織物月報第十八號）中野留藏▲昭和新興の青年（第四號）高木五郎▲公論樹業院月報（第七卷號第六號）佐藤三郎

（諺文部）▲無旗（七月號）梁昌俊▲朝鮮語文學會報（第一號）金在喆▲活泉（八、九月合號）許仁守▲サンムウ（創刊號）金顯樸▲大成時報（第二十九號）韓容▲五峰書院古蹟　崔東吉

出版界

●女性と家庭（七月）十錢、京城都町九その社
●大日（一一號）反宗教運動と神社（增島六一郎）排日の尖鋭化した（山田武吉）朝鮮の外交論難（松田直軸）その他（三十錢）東京神田旭町一その社
●東洋女醫校友（一號）東京本郷元町東洋女子齒科醫學專門學校々友會
●交通評論（六號）五十錢東京四谷本村町四その社
●局友（一四號）京城淡江通一五遞信局々友會

演藝案内

浪花館 七月二十四日より 彌生會一行 男女二十名出演 萬歲 浪曲 舞踊 東京茶番 仙數踊

喜樂館 日活 超特別大興行 待たる！特作篇 日活太秦撮影所時代劇傑作 二十二日封切 京城日報社提供 研辰膝栗毛 全七卷 寺島貢 尾上華丈 高瀬實 淺川光子

少年軍 全六卷 佐々木邦原作 長倉祐孝監督 中村英雄 尾上助三郎

金忠輔 全十二卷

中央館 マキノ 帝キネ 夏を征服する大絶好の名作組 廿四日ヨリ向ふ四日間提供 入場料 大人廿錢 學生拾錢 階下席

藝術の香り高き大パラマウント社大傑作、無聲版・映畫史頁に其の記録をのこす絶對の猟奇篇 ジョーヂ・アボット氏監督作品 クローデット・コルベール嬢 フレドリック・マーチ氏主演 何故彼女は殺人罪を犯したか 屠殺者 全八卷

新興大帝キネ映畫の鮮烈無類の裝ひ全くなり諸賢の期待に添はんとする大衆小説の映畫化 明朗篇 徳川良子 小宮一晃主演 村雨は晴れたり曇つたり 全七卷

新興大帝キネが世に問ふ問題の怪奇劇 傳大時代劇 實男 市川玉太郎 鈴木澄子主演 權八伊達姿 全八卷

大正館 松竹直營 櫻井町 二十二日封切 夏の京城映畫界を完全に征服する松竹キネマの飛躍！續く名畫の噴水の如き味覺、好の一〇〇パーセント納涼大興行

新聞小説の映畫化 時事新報懸賞一等當選脚本の映畫化 清水宏監督大作品 倦怠期にある二組の夫婦の生活をユーモアたつぷりに描き溌剌として小氣味よき珍奇興趣の逸品映畫 混線一夕夫婦 龍田静枝 吉谷久雄 飯田蝶子 花岡菊子 岡田一郎

ユニヴァーサル特作映畫 米文壇の權威ピータービーカイン氏の小說映畫化 アリゾナ沙漠の嵐・そのなかに描き出さるる痛ましき三悪人の人生 ユ社が世界に誇る力強き大傑作 ウイリアム・ワイラー氏監督 チャールス・ビックホード・レイモンド・ハットン・フレッド・コーラ氏主演 沙漠の生靈

松竹提供右太プロ超特作映畫 白井戦太郎監督作品 壯快凄絶、剣林の大乱舞、右太衛門の次良長一度出れば秋霜凛々の殺氣に包まるファン！ 市川右太衞門主演 清水の次良長 股旅篇 大江美智子 伊田兼美 高堂國典 武井龍三 旗平八郎 二葉 淺井 助

京龍館 東亞キネマ 錬兵町 廿五日より三日間上映 大衆料金十錢均一 東亞最大の巨彈 東亞特作大時代劇 直木三十五原作 南國太平記 双龍篇 嵐門光三郎 木上 双葉主演 氷の刃下に躍る白蛇劍に閃き誅戮の鮮血は迸る痛烈悽慘的興趣は全篇に溢る

タルマッヂ プロダクション特作 ゼームス・ダブル・ホーン氏監督 タルマッヂ氏大猛演 力の王者タルマッヂ 快男子タルマッヂが中に飛へみ大奮闘を演ずる痛快篇

東亞現代劇 久江代女史原作 米澤正夫監督 大井正夫 川島秀男 みどり雅子 朗らかな人生 天才子役みどり雅子が妙技と共に東亞が誇る社會悲劇である

東亞俱樂部 廿九日より三日間上映 特別料金 大人廿錢 小人十錢 深い感激と印象を與へつゝ 東亞キネマ超特作現代劇 サンデー毎日連載 神谷信三郎原作 岡田静江主演 水原洋一 都會を縫ふ針 腐敗し切つた都會空氣に男々しく生活線を乗り切らんとする一女性

東亞キネマ超特作大時代劇 城戸品郎監督 山中貞雄原作 嵐寛壽郎獨特の左膳縦横の亂舞 鬼神の血煙

マーメイド特作喜劇 空中脱線一萬哩 珍優ラチイ、コンレイ主演

WONDERFUL COOKING POWDER

登録商標 味の素

味の素

味の素の發明は遂に料理の味の素時代を創る、之を活用するは當然なる主婦の嗜

味の素（登録商標）

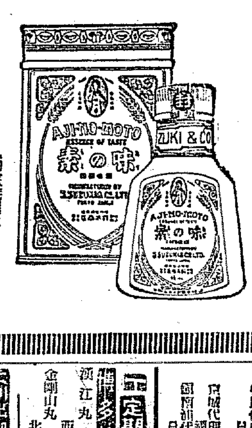

（御家庭用は罐入がお徳）

宮内省御用達 味の素本舗 鈴木商店

7—J

朝鮮郵船株式會社 京城府南大門通 電話本局四一九五・四九七 元山支店 仁川出張所 釜山支店 京城代理店

釜山出帆 取扱店釜山本店 麗水行（急行）每日午前十時 …

朝鮮近海郵船出帆廣告

日本郵船出帆 歐洲行 諏訪丸 桑港行 淺洋丸 濠洲行 北野丸

元山出帆 代理店國際通運支店 東京行 明治丸 大阪行 湖城丸 …

釜山出帆 取扱店大池回漕店 東京西鮮行 大連丸 …

木浦出帆 代理店國際通運木浦支店

仁川出帆 代理店國際通運支店

定期出帆朝鮮郵船 博多航路（博多行）

仁川發 日鮮海運

鎮南浦發 裏日本北海道 太行

仁川發 大連直行（大連汽船天津）

國際合同汽船出帆